LIDO EM SESSÃO
EM 08/06/21
1º SECRETÁRIO

ESTADO DA BAHIA
CÂMARA MUNICIPAL DE ALAGOINHAS

INDICAÇÃO Nº 122/2021.

REQUER AO PREFEITO MUNICIPAL MELHORIAS, URGENTEMENTE, PARA A ESCOLA MUNICIPAL TOMÉ DE SOUZA, LOCALIZADA NO POVOADO DE ESPUMA.

Exmo. Sr. Presidente da Câmara Municipal de Alagoinhas,

CONSIDERANDO que a Organização Mundial de Saúde (OMS) publicou recentemente um documento com indicações de estratégias para melhorar a ventilação de ambientes e diminuir o contágio pelo coronavírus, no qual reforçou que a probabilidade contrair a COVID-19 é muito maior em espaços cheios e sem ventilação adequada, pois o vírus se espalha de forma mais eficiente. (Disponível em: https://apps.who.int/iris/handle/10665/339857. Acesso em 16 de abril de 2021).

CONSIDERANDO que a maioria das escolas municipais não possuem condições que permitam uma ventilação adequada e precisamos aperfeiçoar as suas estruturas para a volta às aulas;

CONSIDERANDO que a cada dia, a tecnologia se torna mais importante no nosso cotidiano e as escolas precisam se adaptar a essa realidade;

CONSIDERANDO que a prática regular de esportes por crianças e adolescentes nas Escolas propicia inúmeros benefícios para o corpo e a mente;

CONSIDERANDO ainda que a referida escola não dispõe de biblioteca nem de sala para leitura;

INDICO ao Exmo. Sr. Prefeito Municipal, que providencie, com urgência, as medidas anexas a seguir, para serem tomadas com o fim de sanar os principais problemas da Escola Municipal Tomé de Souza apresentados.

Câmara Municipal de Alagoinhas, 01 de junho de 2021.

LUMA MENEZES
Vereadora

ANEXO 01

Senhor Prefeito, a seguir demandas da Escola Municipal Tomé de Souza que precisam ser atendidas:

a) Instalação de janelas adequadas e ventiladores novos nas salas de aula, pois diante da realidade atual não existem as condições necessárias para garantir a boa ventilação que o momento nos pede;

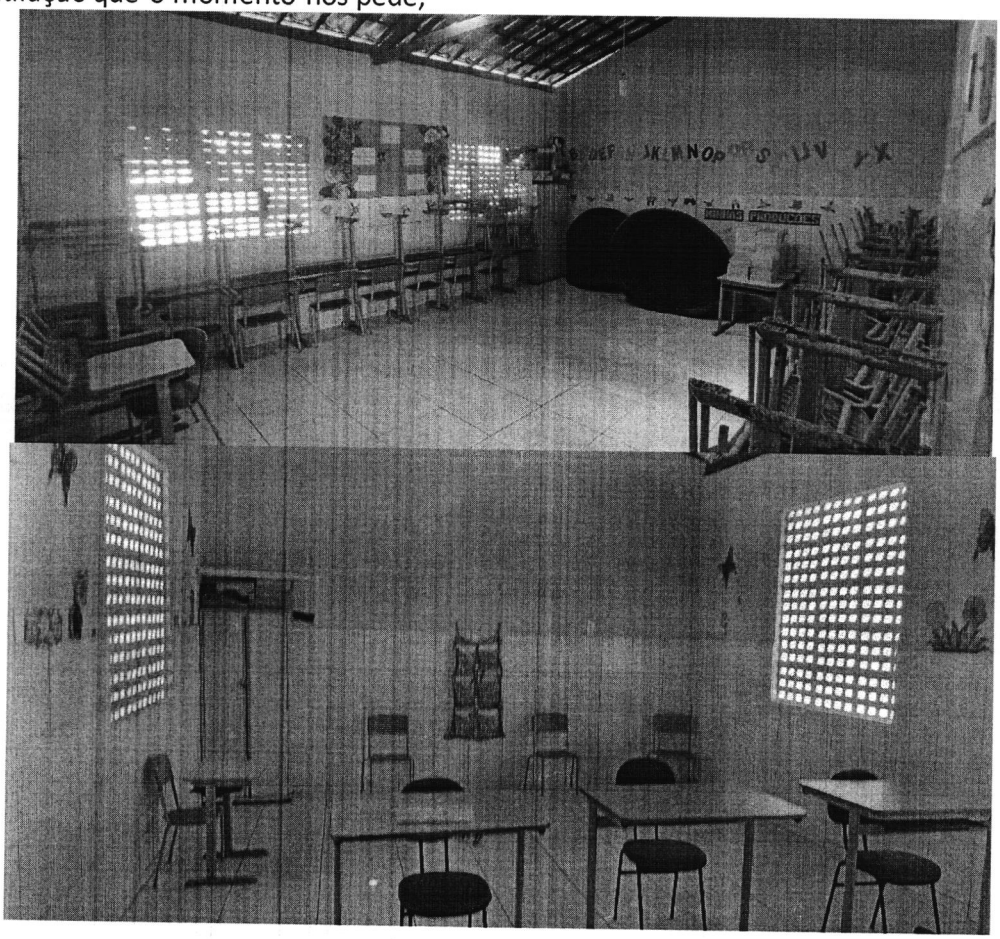

b) Que determine ao setor competente a análise da possibilidade de a coleta de lixo acontecer no mínimo 2x por semana, uma vez que este serviço ocorre apenas 1x por semana, o que pode gerar o acúmulo de grande quantidade desses dejetos;

c) Construção ou adaptação de uma sala para atendimento especial, tendo em vista que a escola precisa ter preparo para educar os alunos com fundamento na Lei de Diretrizes e Bases da Educação Nacional, em seu art. 58, § 1º, a saber: "Haverá, **quando**

necessário, serviços de apoio especializado, na escola regular, para atender às peculiaridades da clientela de educação especial."

d) Formação de área verde, tendo em vista que, de acordo com pesquisa publicada no G1: "... a maior intensidade de verde na escola ou imediações foi capaz de melhorar em até 5% a capacidade dos alunos de armazenar e trabalhar informações – capacidade conhecida como "*working memory*" -, no prazo de um ano. Também foi verificado que as escolas que aumentam a exposição dos alunos a áreas verdes conseguem reduzir em até 9% o total de crianças com problemas de memorização. " (Disponível em https://epocanegocios.globo.com/Informacao/Visao/noticia/2015/06/areas-verdes-podem-melhorar-aprendizado-das riancas.html#:~:text=De%20acordo%20com%20os%20pesquisadores,no%20prazo%20de%20um%20ano . Acesso em 14 de maio de 2020.)

e) Implantação de uma biblioteca com espaço para leitura, diante da importância de se incentivar a leitura e o aprendizado extraclasse, e que as escolas precisam ser o primeiro espaço onde esse incentivo deve acontecer;

f) Destinação de computadores para alunos e implantação de um laboratório de informática, com o objetivo de incentivar a inserção e aprendizado a partir da conectividade e uso da tecnologia;

g) Adequação na área externa da escola para recreação, possibilitando a prática de atividades recreativas e esportivas. Inclusive esta área precisa ser coberta para que os estudantes possam merendar e permanecer no espaço durante o intervalo;

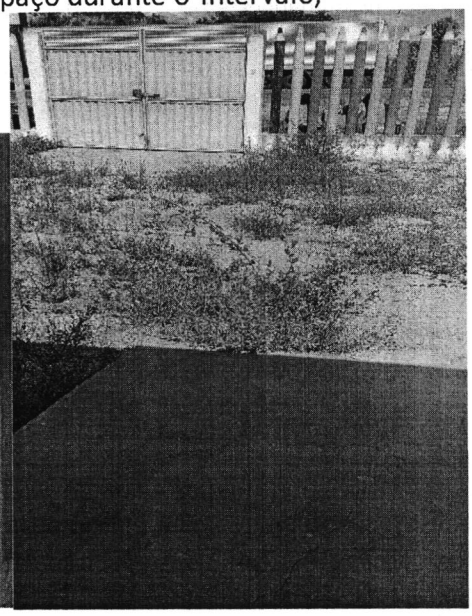

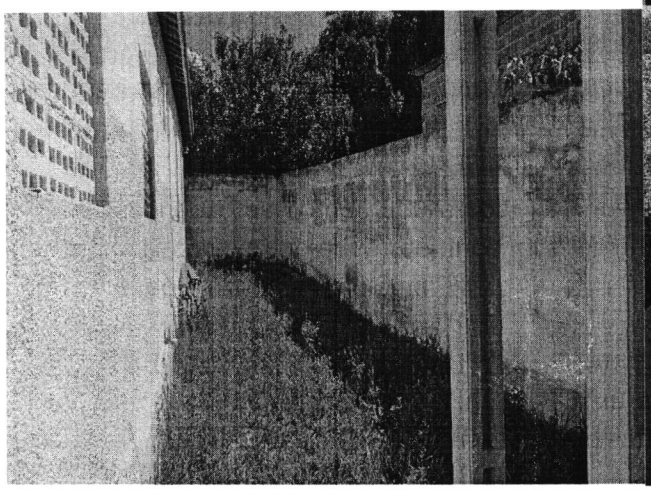

h) Concessão de duas salas: uma para a diretoria e outra para os professores, uma vez que esses profissionais se reúnem em um pequeno corredor, já que a mencionada escola não dispõe destes espaços específicos os quais são de extrema importância para a organização e planejamento da unidade;

i) Providenciar impressoras, visto que os professores precisam se deslocar até a SEDUC para imprimir e tirar cópias das atividades escolares, além de uma televisão e projetores para as salas de aula e mais computadores para uso administrativo, já que só existe 01 para essa finalidade e não é suficiente para o adequado desenvolvimento do trabalho;

j) Reparos no teto com o fim de evitar transtornos como: água da chuva, infiltração, deterioração e perda de bens materiais. Ademais, é necessária a contenção da proliferação e habitação de morcegos no telhado, tendo em vista que a Unidade Escolar sofre com a concentração de fezes desses animais nas salas;

k) Instalação de mais um tanque que suporte abastecer a devida quantidade de água para a mencionada escola, uma vez que o atual é pequeno e, devido a isso, é frequente a falta de água;

l) Cobertura do local onde ocorrem eventos das escolas, pois o telhado foi retirado e a área ainda está descoberta;

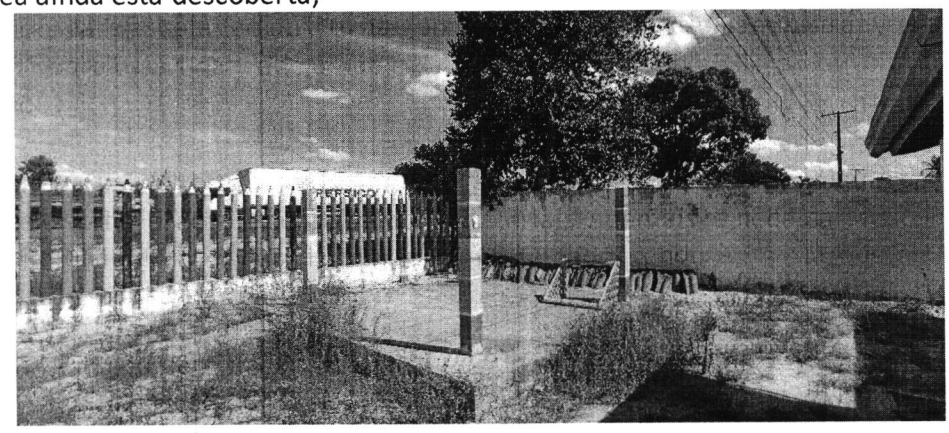

m) Entrega de um fogão novo, já que o atual é muito antigo;

n) Melhoria no transporte público no sentido de disponibilizar mais um ônibus para a localidade, já que quando a aula termina mais cedo (por questões de falta de energia, por exemplo) os alunos da Tomé de Souza precisam aguardar todos os alunos do Sauípe serem liberados, pois utilizam do mesmo ônibus;

o) Reforço na segurança do local, com o objetivo de evitar a prática de atos ilícitos como assaltos e furtos, que são recorrentes;

p) Destinação de um local para ser utilizado como depósito de utensílios de cozinha, pois o atual é inapropriado;

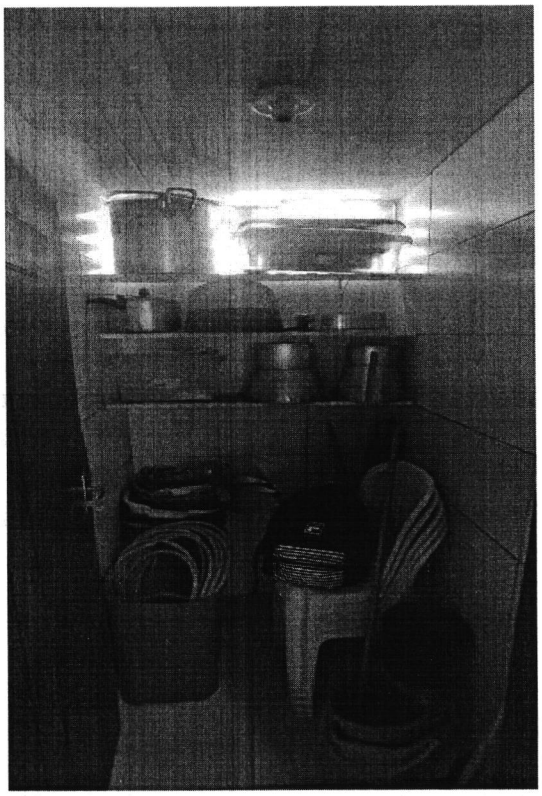

q) Estudo da possibilidade de ampliar a cozinha, que é muito pequena.

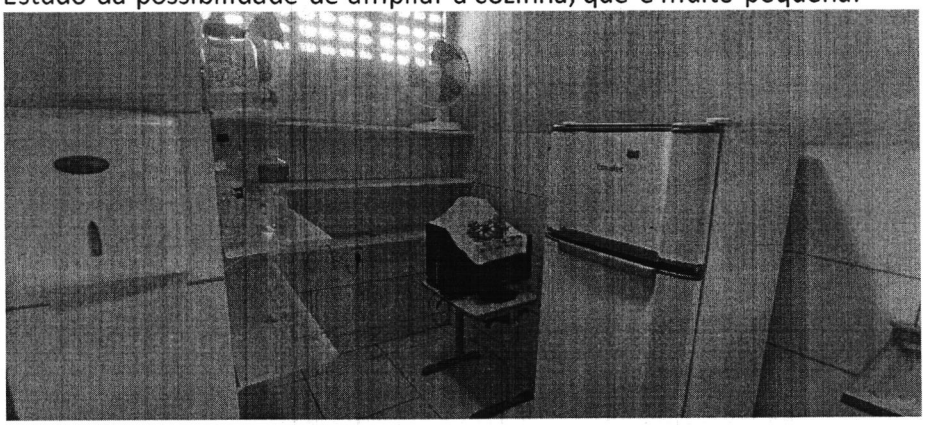

Reitero, Senhor Prefeito, que todos os encaminhamentos são a partir de visita à escola e as solicitações encaminhadas foram sinalizadas pela equipe gestora responsável pela Unidade. Ademais, elencamos acima **os principais pontos e estes são estruturantes** para a garantia de um ensino público de qualidade para as crianças do nosso município.

Câmara Municipal de Alagoinhas, 01 de junho de 2021.

LUMA MENEZES
Vereadora