LIDO EM SESSÃO
EM 15/06/21
1º SECRETÁRIO

ESTADO DA BAHIA
CÂMARA MUNICIPAL DE ALAGOINHAS

# INDICAÇÃO Nº 133/2021.

**REQUER AO PREFEITO MUNICIPAL MELHORIAS, URGENTEMENTE, PARA A ESCOLA MUNICIPAL JOSÉ DE ANCHIETA, LOCALIZADA NO POVOADO DE ESTEVÃO.**

Exmo. Sr. Presidente da Câmara Municipal de Alagoinhas,

**CONSIDERANDO** que a cada dia, a tecnologia se torna mais importante no nosso cotidiano e as escolas precisam se adaptar a essa nova realidade, uma vez que a inserção desta ferramenta ao ensino amplia as fontes de estudos e pesquisas para os alunos e professores;

**CONSIDERANDO** que a prática regular de esportes por crianças e adolescentes nas Escolas propicia inúmeros benefícios para o corpo e a mente;

**CONSIDERANDO** que já se iniciou o período de chuva constante e a mencionada Escola precisa de reparos nos telhados;

**CONSIDERANDO** que este local não é inclusivo às pessoas com deficiências, em razão de não cumprir as exigências legais referentes à acessibilidade;

**CONSIDERANDO** ainda que a referida escola não dispõe de biblioteca;

**INDICO** ao Exmo. Sr. Prefeito Municipal, que providencie, com urgência, as medidas anexas a seguir, para serem tomadas com o fim de sanar os principais problemas da Escola Municipal José de Anchieta apresentados.

Câmara Municipal de Alagoinhas, 01 de junho de 2021.

**LUMA MENEZES**
Vereadora

## ANEXO 01

Senhor Prefeito, a seguir, demandas da Escola Municipal José de Anchieta que precisam ser atendidas:

a) Entrega de armários que possibilitem o correto armazenamento de panelas, e entrega de um faqueiro para a cozinha;

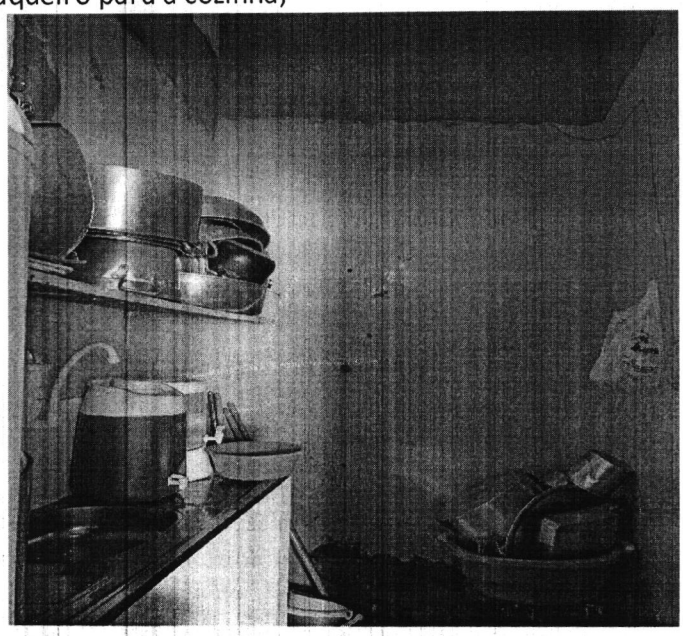

b) Implantação de uma biblioteca com espaço para leitura, diante da importância de se incentivar a leitura e o aprendizado extraclasse, e que as escolas precisam ser o primeiro espaço onde esse incentivo deve acontecer;

c) Destinação de novos computadores para alunos (pois os atuais não funcionam) para que usufruam do laboratório de informática, com o objetivo de incentivar a inserção e aprendizado a partir da conectividade e uso da tecnologia;

d) Manutenção nos telhados de todas as salas, tendo em vista a presença de pingueiras quando chove na localidade;

e) Reforma no muro o qual está rachado, com o fim de garantir a segurança dos alunos e funcionários, e a preservação da Escola;

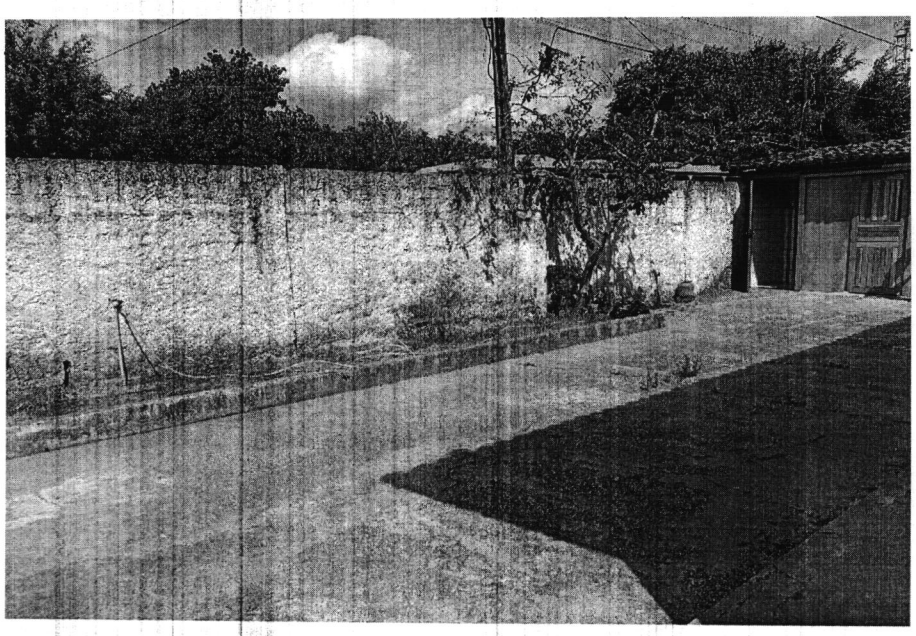

f) Realizar reparos nos banheiros, visto que precisam de uma nova pintura e troca de pisos danificados;

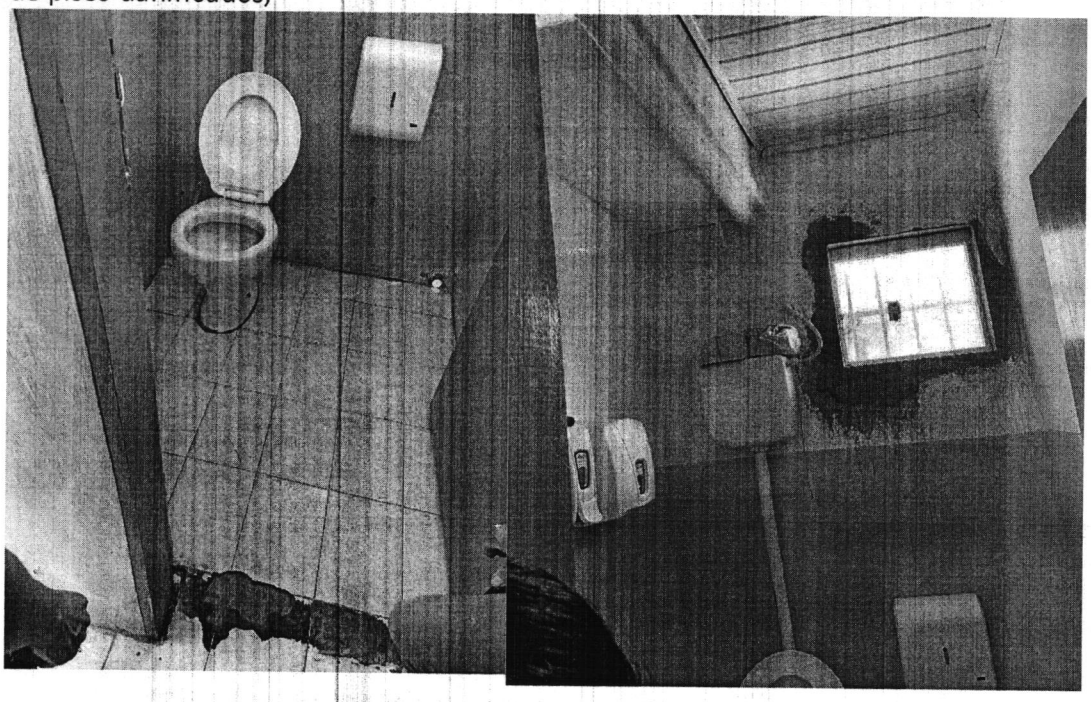

g) Troca de porta no banheiro infantil externo e pintura;

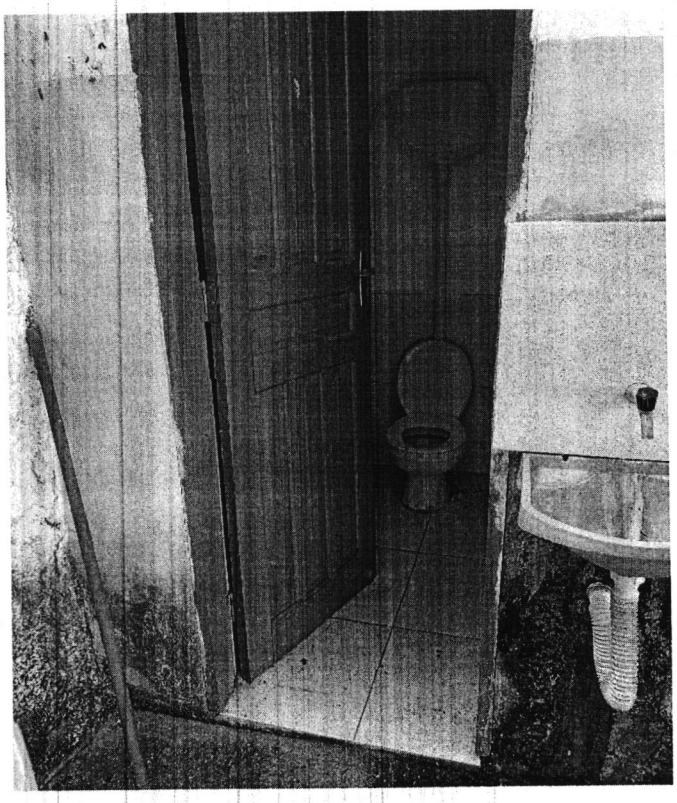

h) Ampliação da Secretaria, pois é muito pequena e frequentemente impede que os trabalhos ocorram de forma ágil;

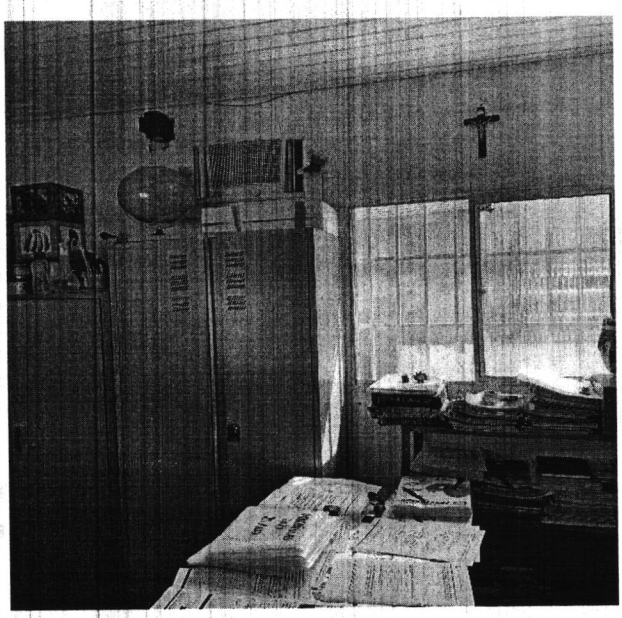

i) Adequação na área externa da escola de modo que possibilite a prática de atividades recreativas e esportivas. Inclusive esta área precisa ser coberta para que os estudantes possam merendar e permanecer no espaço durante o intervalo;

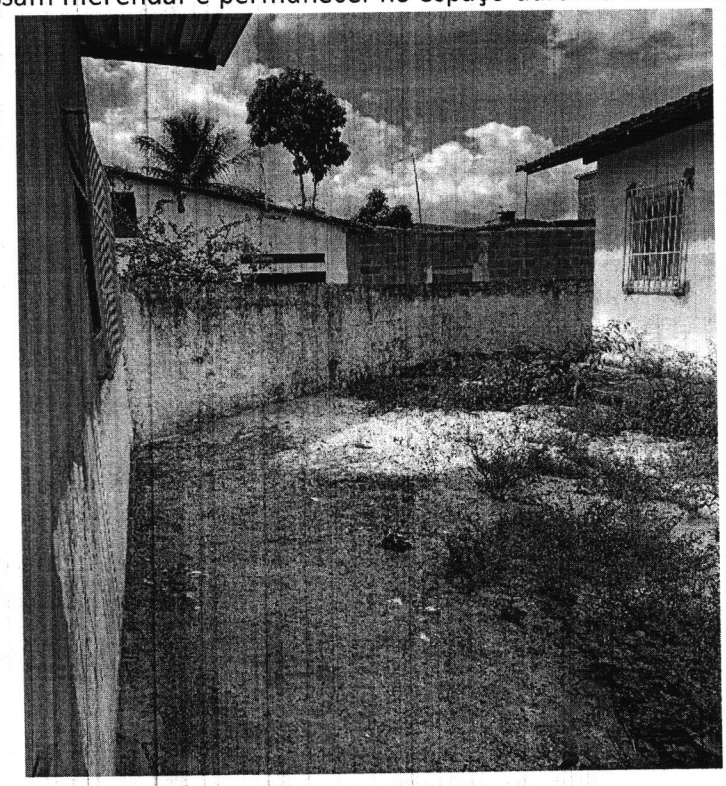

j) Pintura na sala onde houve reformas;

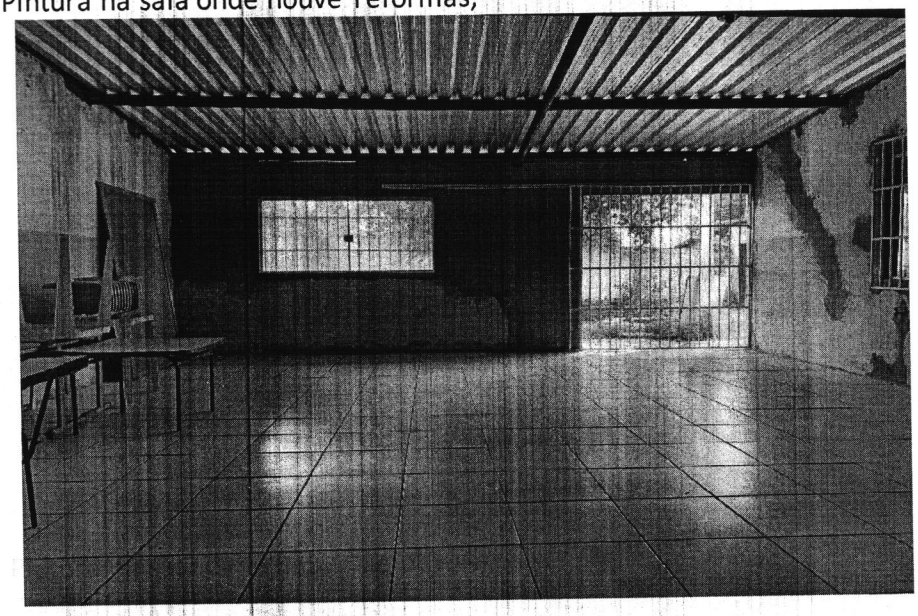

k) Concessão de duas salas: uma para a diretoria e outra para os professores, uma vez que todos esses profissionais se reúnem em uma única sala;

l) Adequar os espaços da escola para que seja inclusiva aos portadores de deficiências físicas e/ou visuais, ao seguir os ditames da norma brasileira de acessibilidade a edificações, mobiliário, espaços e equipamentos urbanos (ABNT NBR 9050);

m) Construção ou adaptação de uma sala para atendimento especial, tendo em vista que a escola precisa ter preparo para educar os alunos com fundamento na Lei de Diretrizes e Bases da Educação Nacional, em seu art. 58, § 1º, a saber: "Haverá, **quando necessário**, serviços de apoio especializado, na escola regular, para atender às peculiaridades da clientela de educação especial.";

n) Análise acerca de pisos que precisam ser trocados;

o) Providenciar computadores para uso administrativo, uma vez que a mencionada escola não dispõe desses aparelhos para este fim;

p) Formação de área verde, tendo em vista que, de acordo com pesquisa publicada no G1: "... a maior intensidade de verde na escola ou imediações foi capaz de melhorar em até 5% a capacidade dos alunos de armazenar e trabalhar informações – capacidade conhecida como "*working memory*" -, no prazo de um ano. Também foi verificado que as escolas que aumentam a exposição dos alunos a áreas verdes conseguem reduzir em até 9% o total de crianças com problemas de memorização. " (Disponível em https://epocanegocios.globo.com/Informacao/Visao/noticia/2015/06/areas-verdes-podem-melhorar-aprendizado-das riancas.html#:~:text=De%20acordo%20com%20os%20pesquisadores,no%20prazo%20de%20um%20ano . Acesso em 14 de maio de 2020.).

Reitero, Senhor Prefeito, que todos os encaminhamentos são a partir de visita à escola e as solicitações encaminhadas foram sinalizadas pela equipe gestora responsável pela Unidade. Ademais, elencamos acima **os principais pontos e estes são estruturantes** para a garantia de um ensino público de qualidade para as crianças do nosso município.

Câmara Municipal de Alagoinhas, 01 de junho de 2021.

**LUMA MENEZES**
Vereadora