LIDO EM SESSÃO
EM 15/06/21
1º SECRETÁRIO

ESTADO DA BAHIA
CÂMARA MUNICIPAL DE ALAGOINHAS

INDICAÇÃO Nº 143/2021.

REQUER AO PREFEITO MUNICIPAL MELHORIAS, URGENTEMENTE, PARA A CRECHE ESCOLA SÃO IZIDORO LOCALIZADA NO BAIRRO SANTA TEREZINHA.

Exmo. Sr. Presidente da Câmara Municipal de Alagoinhas,

CONSIDERANDO que a Organização Mundial de Saúde (OMS) publicou recentemente um documento com indicações de estratégias para melhorar a ventilação de ambientes e diminuir o contágio pelo coronavírus, no qual reforçou que a probabilidade contrair a COVID-19 é muito maior em espaços cheios e sem ventilação adequada, pois o vírus se espalha de forma mais eficiente. (Disponível em: https://apps.who.int/iris/handle/10665/339857. Acesso em 16 de abril de 2021).

CONSIDERANDO que a maioria das escolas municipais não possuem condições que permitam uma ventilação adequada, realidade a qual torna-se mais preocupante em tempos de pandemia e precisamos aperfeiçoar as suas estruturas para a volta às aulas;

CONSIDERANDO que a cada dia, a tecnologia se torna mais importante no nosso cotidiano e as escolas precisam se adaptar a essa nova realidade, uma vez que a inserção desta ferramenta ao ensino amplia as fontes de estudos e pesquisas para os alunos e professores;

CONSIDERANDO que estamos em período de chuva constante e a mencionada Escola precisa ser forrada;

CONSIDERANDO que a prática regular de esportes por crianças e adolescentes nas Escolas propicia inúmeros benefícios para o corpo e a mente;

CONSIDERANDO que a referida Creche Escola não é inclusiva aos portadores de deficiências por não seguir os ditames da norma brasileira de acessibilidade a edificações, mobiliário, espaços e equipamentos urbanos (ABNT NBR 9050);

CONSIDERANDO ainda que a referida escola não dispõe de biblioteca;

ESTADO DA BAHIA
CÂMARA MUNICIPAL DE ALAGOINHAS

INDICO ao Exmo. Sr. Prefeito Municipal, que providencie, com urgência, as medidas anexas a seguir, para serem tomadas com o fim de sanar os principais problemas da Creche Escola São Izidoro apresentados.

Câmara Municipal de Alagoinhas, de 15 de junho de 2021.

LUMA MENEZES
Vereadora

ANEXO 01

Senhor Prefeito, a seguir, demandas da Creche Escola São Izidoro que precisam ser atendidas:

a) Implantação de uma biblioteca com espaço para leitura, diante da importância de se incentivar a leitura e o aprendizado extraclasse, e que as escolas precisam ser o primeiro espaço onde esse incentivo deve acontecer;

b) Destinação de computadores para alunos e formação de um laboratório de informática, com o objetivo de incentivar a inserção e aprendizado a partir da conectividade e uso da tecnologia;

c) Entrega de novos armários para a guarda e conservação dos materiais didáticos;

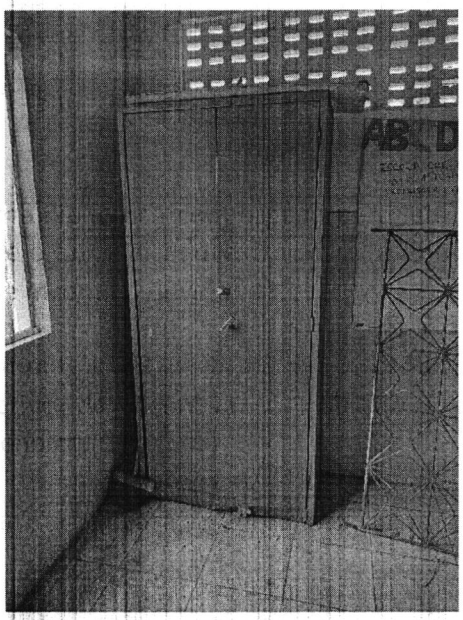

d) Poda do pé de amêndoas, pois os galhos quando estão grandes machucam as crianças que transitam por perto;

e) Ligação à rede de coleta de esgoto do município, com a finalidade de possibilitar condições adequadas de saneamento já que a fossa traz inúmeros transtornos àqueles que estudam e trabalham na mencionada Creche;

f) Conserto do bebedouro pois ele está com um defeito que o impede de gelar;

g) Ampliar a cozinha, pois é muito pequena e apertada, o que dificulta o trabalho dos funcionários que ali atuam no preparo dos alimentos;

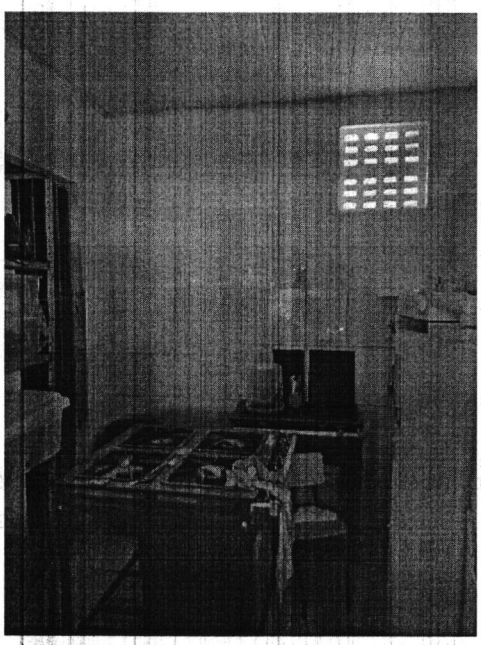

h) Colocação de janelas no depósito que, além de pequeno, também é abafado;

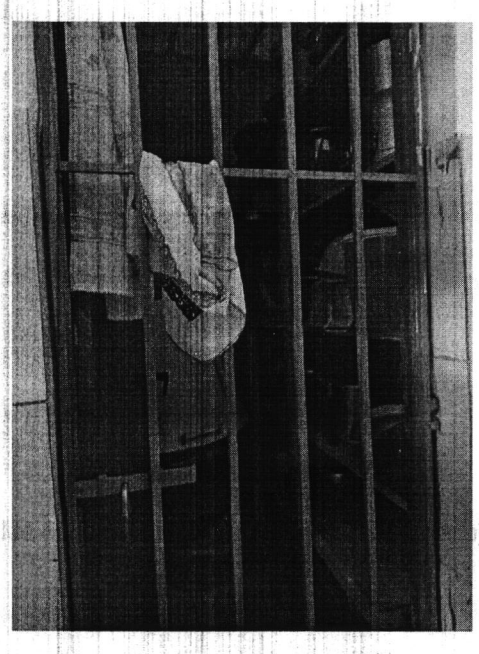

i) Pôr um chuveiro em cada banheiro já que não há, e sabemos que as crianças se sujam com facilidade, além disso, a troca de fechaduras e manutenção nas portas se faz necessária;

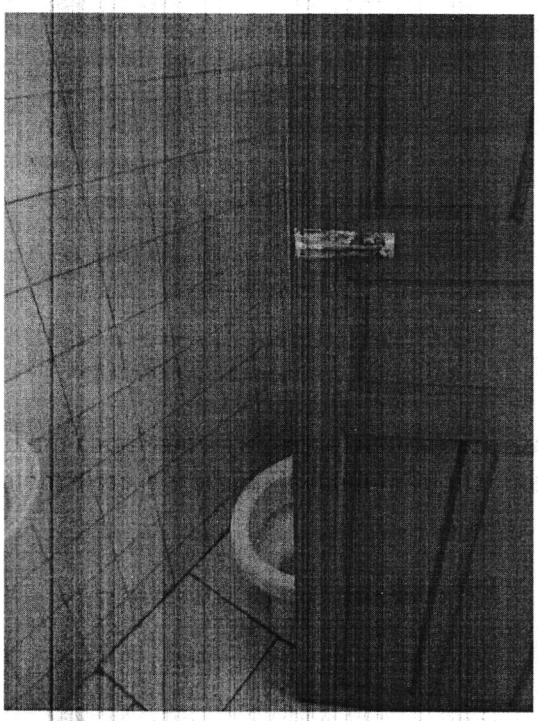

j) Manutenção em forro de banheiro que está solto e com isso podem cair ciscos e fezes de animais no local, além de existir o risco de cair enquanto alguém estiver no local;

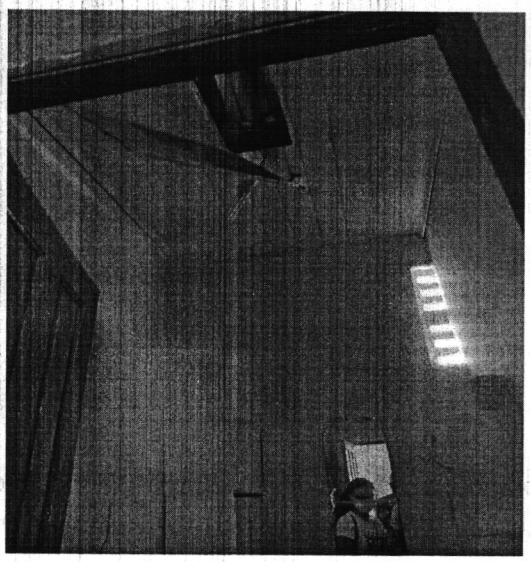

k) Colocar forro nas salas com o objetivo de evitar o contato das crianças com ciscos e fezes de animais, além da água da chuva que pode deteriorar o mobiliário da Creche, materiais didáticos, dentre outros;

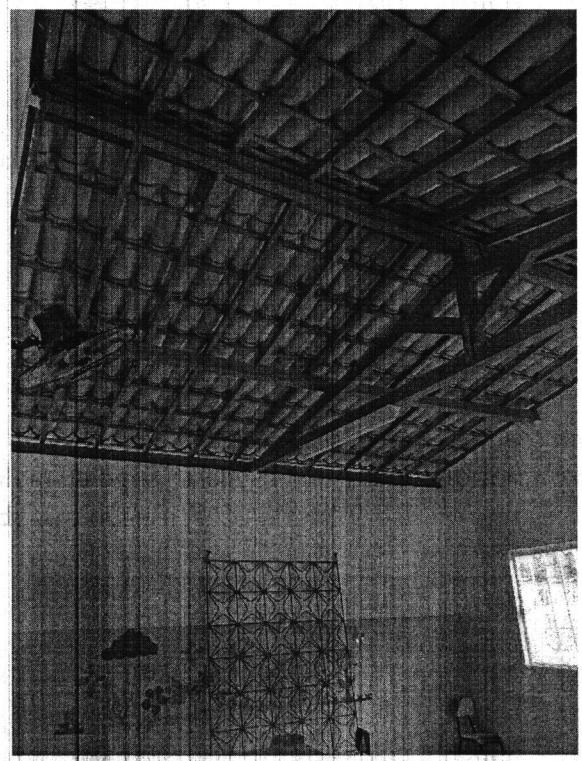

l) Adequação na área externa da escola para recreação, possibilitando a prática de atividades recreativas e esportivas. Inclusive esta área precisa ser coberta para que os estudantes possam merendar e permanecer no espaço durante o intervalo;

m) Concessão de duas salas: uma para a diretoria e outra para os professores, uma vez que todos esses profissionais se reúnem em uma mesma sala;

n) Construção ou adaptação de uma sala para atendimento especial, tendo em vista que a escola precisa ter preparo para educar os alunos com fundamento na Lei de Diretrizes e Bases da Educação Nacional, em seu art. 58, § 1º, a saber: "Haverá, **quando necessário**, serviços de apoio especializado, na escola regular, para atender às peculiaridades da clientela de educação especial.";

o) Conserto dos ventiladores, pois a grande parte está com defeito, sem funcionar e, nessa circunstância, a circulação do ar nas salas de aula fica comprometida, o que não

é favorável para a prevenção do contágio pelo novo coronavírus além de deixar esses ambientes quentes;

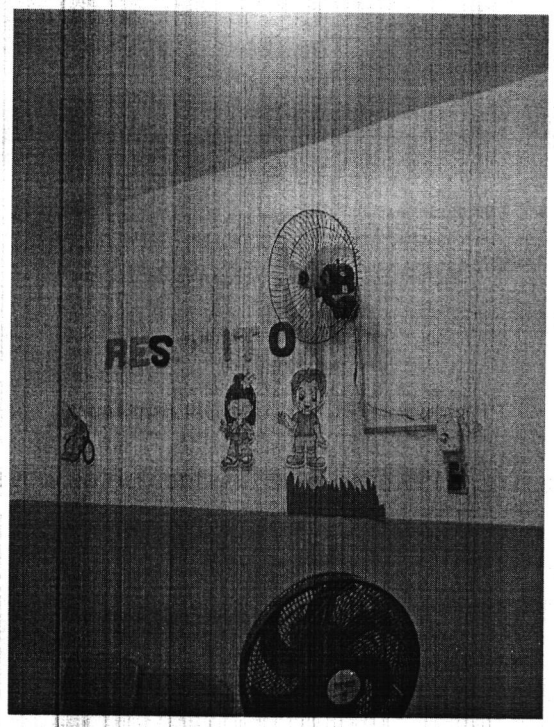

p) Providenciar DVD e projetores para uso nas salas de aula, e mais um computador para uso administrativo;

q) Adequar os espaços da escola para que seja inclusiva aos portadores de deficiências, ao seguir os ditames da norma brasileira de acessibilidade a edificações, mobiliário, espaços e equipamentos urbanos (ABNT NBR 9050), inclusive a Creche atende a uma aluna com microcefalia e esta possui dificuldade em transitar no local;

r) Manutenção ou troca de portas que são antigas e se encontram deterioradas;

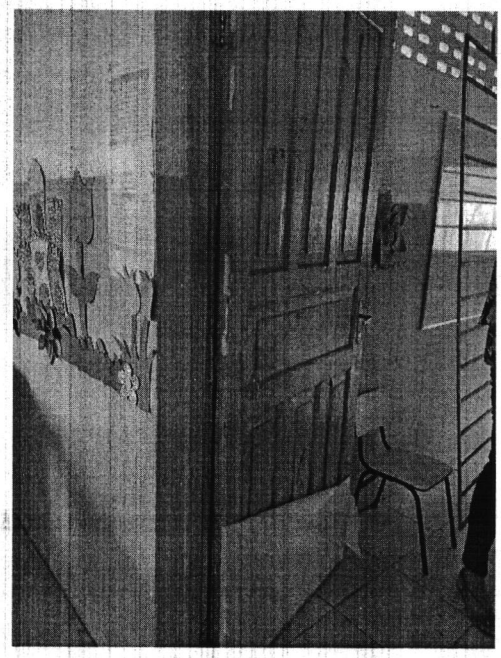

s) Colocação de novos pisos, uma vez estão muito antigos;

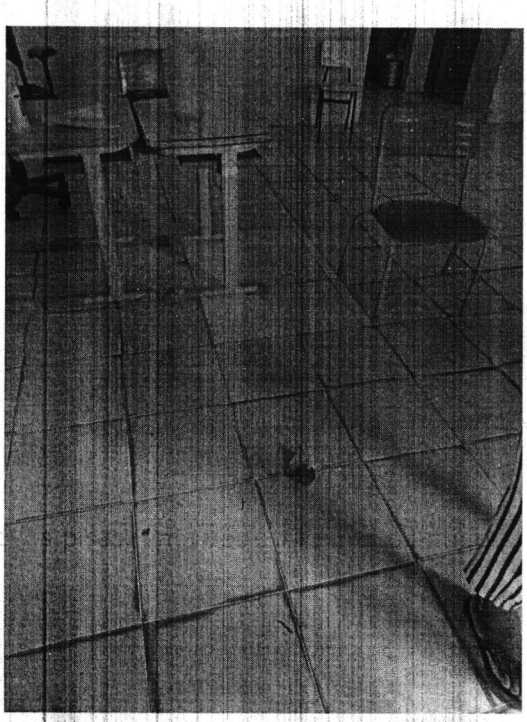

t) Reparação nos telhados da escola, pois nesta época de chuva aparecem muitas pingueiras e a água deteriora bens materiais, a estrutura da escola, além de poder atrapalhar a execução das aulas. Importante ressaltar também que precisa haver a contenção da proliferação e habitação de morcegos, pombos e corujas no telhado, tendo em vista que a Unidade Escolar sofre com a concentração de fezes desses animais;

u) Trocar as carteiras que não estão em bom estado de uso por outras novas com boas condições para que os alunos possam participar das aulas e realizar suas atividades de modo apropriado. Além disso, importante salientar que o mobiliário escolar é um aspecto importante para atrair e estimular os alunos;

v) Formação de área verde, tendo em vista que, de acordo com pesquisa publicada no G1: "... a maior intensidade de verde na escola ou imediações foi capaz de melhorar em até 5% a capacidade dos alunos de armazenar e trabalhar informações – capacidade conhecida como "*working memory*" -, no prazo de um ano. Também foi verificado que as escolas que aumentam a exposição dos alunos a áreas verdes conseguem reduzir em até 9% o total de crianças com problemas de memorização. " (Disponível em https://epocanegocios.globo.com/Informacao/Visao/noticia/2015/06/areas-verdes-podem-melhorar-aprendizado-das riancas.html#:~:text=De%20acordo%20com%20os%20pesquisadores,no%20prazo%20de%20um%20ano

Reitero, Senhor Prefeito, que todos os encaminhamentos são a partir de visita à escola e as solicitações encaminhadas foram sinalizadas pela equipe gestora responsável pela Unidade. Ademais, elencamos acima **os principais pontos e estes são estruturantes** para a garantia de um ensino público de qualidade para as crianças do nosso município.

Câmara Municipal de Alagoinhas, 15 de junho de 2021.

LUMA MENEZES
Vereadora